

全仁会ニュース

全仁会グループ 倉敷平成病院 広報誌

2017
錦秋号
No.89

限りない QUALITY OF LIFE を求めて

社会医療法人全仁会 倉敷市老松町4丁目3-38 倉敷平成病院内 全仁会ニュース編集部 発行責任者/高尾 武男



表紙：「秋の上高地」ピースガーデン倉敷 デイサービス リハビリステーション ピースの作品

健康特集	フットケア外来	2
院内紹介	DBSで新しい刺激装置導入へ	3
近況報告	山陽新聞メディカ連載	3
開催報告	第27回 看護セミナー開催報告	5
近況報告	平成30年4月入職「介護職員募集」	5
	天領祭り「OH! 代官ばやし」出場報告特別賞受賞!	6
開催報告	第28回ジュニアフィル演奏会	6
	ウォーキングについて	4
	ヘルシーレシピ	7
	ケアハウスドリームガーデンだより	7



日本医療機能評価機構
認定第 JC2072 号

当院は2016年1月
日本機能評価機構の
認定を受けました

平成29年の
のぞみの会は

11月5日(日)

倉敷平成病院
リハビリセンター
にて



ぜっとくん



社会医療法人 全仁会

倉敷平成病院

ご自由にお持ち帰りください



フットケア外来

倉敷平成病院 形成外科 廣瀬 雅史 医師



当院では「フットケア外来」という専門外来を開設しています。対象疾患は、外反母趾^{ほし}や巻き爪^{へんち}、胼胝^{へんち}＝たこ、鶏眼^{けいがん}＝うおのめ、足の難治性皮膚潰瘍や下肢血流障害など足に関するさまざまなものがありますが、どうしてフットケアが専門外来になっているのでしょうか。

手は日常生活で目に入ることが多いですが、足は注意を払うことが少なくなりがちです。また、高齢や脳梗塞後で動きが不自由になりケアが十分にできないことがあります。そして、足にたこができて「だけ」、傷ができて「だけ」と軽視されがちなのですが、実は全身に大きな問題が隠れている場合があります。特に重篤な問題となるのが、下肢血流障害と糖尿病性下肢障害です。

下肢血流障害は、動脈硬化等により動脈が狭くもしくは閉塞し、血液が足先にまで流れずいろんな症状が出ることです。高血圧や喫煙、糖尿病、高脂血症などの生活習慣が原因となることが多く、近年増加傾向にあります。十分な血流がないことで、最初は足が冷たいという症状から始まり、足が痛くて歩けない、安静にしても足が痛い、足に潰瘍ができるといった症状に進行します。足の傷がでやすい、一度できたらなかなか治らないということがあれば血流障害があるかもしれません。

糖尿病性障害は、糖尿病による神経障害、血流障害、感染症が原因となり、足にさまざまな症状が出ることです。神経障害による感覚の低下や足の変形が原因で胼胝や傷がでやすくなります。また、血流障害や感染症により傷が治らないことや急に悪化することがあります。



フットケア外来のスタッフ

これらは下肢切断の大きな原因となっており、わが国でも増加傾向にあります。大事なことは「予防」ですが、臨床の現場では複数の問題が組み合わさっていることが多く、単一に対応するのではなく、いろんな角度からの治療が必要になります。

当院でのフットケアは5つの外来で成り立っており、形成外科専門医が行う「フットケア外来」が当院のフットケアの玄関口となっています。「フットケア処置外来」ではフットケアを専門とする6人の看護師（糖尿病認定看護師、糖尿病療養指導士、フットケア指導士）が足の状態をチェックし、日ごろの手入れの指導や胼胝の処置、爪切り等を行っています。

「履物外来」では義肢装具士（外部委託）が、その人の足の形や症状に合わせて靴やインソールの作製から歩き方の指導まで幅広く対応しています。靴選びは巻き爪や胼胝の改善・予防だけでなく、膝痛や腰痛、外反母趾や転倒の予防にも重要な要素となります。

「倉敷生活習慣病センター」では糖尿病専門医が糖尿病や高血圧など動脈硬化の原因となる内科疾患の治療に当たります。「血管外来」では血管外科専門医が血流の評価をし、必要な際には他院と連携し血行再建を行っています。他にも、歩行に障害がある場合は理学療法士がリハビリテーションを施し、歩行のサポートをしています。

年齢を重ねることで膝や足の変形を伴い歩き方が変わる方もいます。自分の足で元気に歩くためにも、日常生活では意識することの少ない足に一度着目してみてもいかがでしょうか。私たちも全力でサポートいたします。



胼胝や鶏眼の処置をする看護師

倉敷ニューロモデュレーションセンターより 脳深部刺激療法で新しい刺激装置を導入しています

このたび、上利崇倉敷ニューロモデュレーションセンター長が、平成29年5月に新しく厚生労働省から承認された「非充電式Infinity脳深部刺激量（DBS）刺激装置（IPG）」を日本国内で初めて臨床使用したとの証明書がアボットより発行されましたのでご報告いたします。

今回の新しく承認されたDBS刺激装置の特徴は、電極から発せられる電流に指向性をもたせ、副作用が生じる恐れのある部位に刺激を与えることなく、患者さんの症状に合わせて刺激の報告を調整することができるものです（アボット ニュースリリースより一部抜粋）。

7月3日に、振戦（ふるえ）症状の患者さんに対して脳刺激装置埋込術が実施されました。患者さんの経過もよく、ふるえが抑制されました。術後は、必要な刺激の調整やリハビリ、検査を実施した後、7月21日にご退院されました。

新しく承認を受けた治療器については「電界に指向性をもたせることで、刺激による副作用を軽減し、刺激の効果を最大にできることが期待されます。これにより患者さんのQOLの向上が大いに期待できます」と上利センター長も語っています。



山陽新聞メディカに 倉敷平成病院医師が「救急から在宅までの地域医療」連載



このたび、「救急から在宅までの地域医療」というタイトルで、山陽新聞朝刊「メディカ」に当院医師の記事が掲載されました。頭部外傷や糖尿病、骨折、肺疾患について等、身近な疾患についてわかりやすく説明されていますので、是非ご一読ください。山陽新聞のホームページにも掲載されています。

<http://medica.sanyonews.jp/M20170619/>
こちらのURLから記事をご覧ください。

秘書・広報課

ウォーキングについて

倉敷平成病院 理学療法士（アスレティックトレーナー） 副主任 知花 亜希子



運動は筋力や骨密度の維持・減少予防、免疫機能の亢進、高血圧の治療などに有効といわれています。しかし、ただ何も意識せずに体を動かすのでは、前述したような効果は得られません。「適切な運動」が体に様々な良い効果をもたらします。適切な運動を行うには運動を行う姿勢や強度、時間、頻度などが重要になってきます。そこで本日は、一番身近な運動であるウォーキングを取り上げ、そのポイントについてお話をさせていただきます。



【写真1】

まず、ウォーキングをする際の姿勢についてです。背中丸くならず張り過ぎず、胸をグッと張った姿勢から少し力を抜いた姿勢が望ましいかと思います【写真1】。目線は前で、歩く際は腕と足をいつもより大きく動かします。腕は後ろに引く、足はかかとから着くというのがポイントです。

次にウォーキングの強度についてです。目一杯運動したときを100%とすると、約50~60%程度の強度が適していると言われていています。簡単に言えば「普段の歩行スピードよりもやや速い歩行スピード」で、「やや楽である」から「ややきつい」と感じる程度になります。より具体的に強度を設定したい場合は、心拍数を使って設定します。まず、自分の最大心拍数と安静時心拍数を求めます。そこに目標の運動強度をかけ、再度安静時心拍数を加えれば求めることができます【図1】。心拍数は手首の親指の付け根の脈拍で計ります【写真2】。1分間の脈拍は、20秒間脈拍を計り、それを3倍すると簡単に求めることができます。

安静時心拍数：安静にしている時の1分間の心拍数
最大心拍数：1分間で心臓が最も多く動いた時の心拍数
220-年齢で求める。
目標心拍数：どのくらいの運動強度なのか心拍数で把握することができる。

目標心拍数 = (最大心拍数 - 安静時心拍数) × 運動強度 + 安静時心拍数

↓
50%なら0.5、60%なら0.6となる

例えば、50歳の方で運動強度60%の運動がしたい場合。
安静時心拍数が65回だとすると、最大心拍数は220-50で170回となる。
(170-65)×0.6+65=128 目標心拍数が128回となるため、それくらいまで心拍数が上がれば、60%程度の運動強度だといえる。

※運動強度については、心肺系の疾患、その他の持病をお持ちの方は、無理をせず医師へご相談ください。

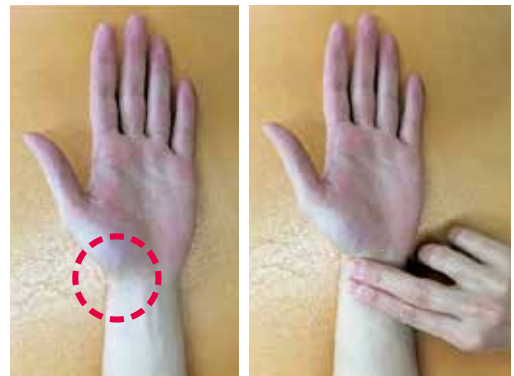

【写真2】

【図1】

運動の時間と頻度は、効果を得るためには最低30分、1週間に3~5回行うことが望ましいと言われています。しかし、いざ運動を始めようという時、30分という時間や週に半分以上運動をしなければならないとなると、「長い」「多い」と感じる人も多いのではないのでしょうか？そこで、まずは自分が「運動を続けられる強度・時間・頻度」で行うことをお勧めします。そして慣れてきたら段階的に上げていきましょう。そうすることで体も運動することに慣れていきますし、何よりやる気が出てきたり達成感を感じることもできます。

最後に、ウォーキングには適切な水分補給が大切です。必ず水分を摂るように心掛けてください。摂る物としては水やお茶ではなく、適度な塩分と糖分が含まれたスポーツドリンクが望ましいです。そしてのどが渇いた時に飲むのでは遅いと思ってください。適切な水分摂取の方法は、のどが渇く前、可能であれば運動する20~30分ほど前から飲んでいただき、運動中、運動後など細目に分けて飲んでいただくのをおすすめします。

この記事が、少しでも良い運動習慣、健康増進につながれば幸いです。

第27回 看護セミナー 開催報告

「自分で決める」に寄り添う看護 ～ 高齢者の意思決定支援 ～

7月29日に第27回看護セミナーが開催されました。今回のテーマは私にとって、とても感慨深いものでした。患者さんが高齢であったり、入院時の意思確認ができない状態であったりすると当然家族に目が行きます。最期を家族が決定するのは自然の流れだと思っており、仕事上でもこのような場面に数多く遭遇します。それで何も問題にならなかったし、当たり前だとも思っていました。しかし、「本人は？」と、臨床倫理のあり方を改めて意識することができました。

武森看護部長の話題提供「倫理的対話をすすめる取り組みについて」では今まで自分の中でわだかまっていた部分が的確に分析され、課題はありますが、すっきりとした気分になりました。

また、高道香織先生のご講演には惹きつけられるものがありました。私は、患者さんやご入居の方との普段の会話の中で『死』についての話題をどちらかという避けていました。「早うお迎えがこんかなー」と言われれば、「そんな寂しいこと言わないで…」と言葉少なく肩や背中に手を当てる、というように、本人が真剣に発する『死』についての話題から目をそらせてきたように思います。しかし、高道先生の「普段の何気ない会話の中で体調やタイミングを見計らいながら対話をする」というお話を聞き、「今後どうしていく？」「どうしたい？」など本人のテンポに合わせながら聞き出し、内容を理解し、そのために私達に何ができるかを一つも見出すことができたならば、今回のテーマに沿ったアドバンス・ケア・プランニングに関わっていくことができるのではないかと思います。

4題の事例紹介では、様々な問題にぶつかり、悩み、「これでよかったのだろうか…」と振り返ることで今後のステップアップに繋げることができると思いました。高道先生のアドバイスも頂き、私自身いい勉強になりました。

セミナーの参加者は457名。今回のテーマに多くの方々が関心を持っていたということが実証されました。このセミナーが無事終了できましたことを心より感謝いたします。

グランドガーデン南町 看護師長 花巻 宏枝



国立長寿医療研究センター
看護研修室長
高道 香織 先生



近況報告

平成30年4月入職「介護職員募集」

全仁会グループには在宅系・入所系・通所系などの様々な働く場があります。わたしたちと一緒に楽しく働いてみませんか？ 介護職員の働く場をより知っていただく事を目的に随時、個別見学会を実施しています。興味のある方は、お電話にてお気軽にお問い合わせください。

- ◎会場：倉敷在宅総合ケアセンター 4階 多目的ホール
- ◎内容：全仁会グループの施設説明・教育体制について・

採用試験について ※当日は昼食をご用意いたします。

資料請求もお気軽にお問い合わせください。

☎086-427-1111 人事課 日笠（ひかさ）



第47回 倉敷天領夏祭り 「OH! 代官ばやし」出場報告

7月22日(土)倉敷天領祭りの「OH! 代官ばやし」踊りに総勢150名で参加しました。今年は新入職員40名が参加しました。業務の都合上、全員が集まることは難しく十分な練習や話し合う時間がなかったのですが、限られた時間の中でどうすれば昨年より上を目指せ、自分たちの色を出すことができるのかと試行錯誤を繰り返しました。団体がまとまる難しさを痛感しましたが、私たち新入職員が主役であるのは今年しかないのだと再起しモチベーションを上げて取り組みました。

本番では、全員で気持ちを盛り上げ、今までの練習より何倍もの素敵な笑顔と大きな声で審査員に「これが全仁会!」ということ伝えることができました。

一番悩んだアピールタイムでは自分たちが表現したかったものが成功した喜びと、普段感じることのできない脚光を浴びることができ特別な瞬間を過ごすことができました。結果は『特別賞』受賞。目指していた優勝には届かず残念でしたが、同期と共に努力した時間、全仁会グループがひとつになれた時間が『特別賞』を超え『優勝』に近いものだと実感しました。来年こそはどの団体よりも団結して『優勝』を目指したいと思います。参加された方、応援して下さった皆さん、ありがとうございました。

OH! 代官ばやし2017アピールタイムサブリーダー（手術・中材 看護師） 黒澤 毬妃



第28回倉敷平成病院 倉敷ジュニアフィルハーモニーオーケストラ演奏会を開催しました



8月24日(木)、倉敷平成病院リハビリセンターにて、第28回倉敷ジュニアフィル演奏会が開催されました。お盆の時期に病院で過ごさなければならぬ患者さんを対象に平成2年から継続開催されているこの催しですが、今年は入院患者さん、ご家族、福祉施設をご利用の方はじめ、地域の小学生などおよそ200名が聞き入りました。

演奏曲はチャイコフスキー作曲の

くるみ割り人形や、シューマン作曲「チェロ協奏曲」、チャイコフスキー作曲「スラヴ行進曲」などで、3歳から大学生までの団員約150名が熱演しました。

可愛らしい幼児の演奏に幽玄なチェロの響き、そして迫力たっぷりの管弦楽の演奏に大変盛り上がった演奏会でした。

この模様は、同日夕方のニュース（NHK岡山放送局「もぎたて!」、KSB瀬戸内海放送「KSBスーパーニュース」、KCT倉敷ケーブルテレビ「KCTワイド」）で紹介されました。NHKでは、同日21時前と翌朝の地方ニュース、ラジオニュース等でも放送されました。また、8月27日(日)の読売新聞にも紹介されました。

秘書・広報課



平成29年8月24日 NHK岡山「もぎたて!」

生活習慣病予防のための

ヘルシーレシピ

倉敷平成病院 管理栄養士 平田 沙織



海老しんじょうの椎茸詰め

1人分(3個分) / 112kcal、塩分1.1g

■材料(2人分)

- 生椎茸 …………… 6枚
 - むきえび …………… 100g
 - はんぺん …………… 1枚
- A {
- 酒 …………… 小さじ2
 - 塩 …………… 少々
 - しょうが汁 …… 小さじ2
- B {
- だし汁 …………… 300cc
 - しょうゆ …………… 大さじ1
 - みりん …………… 大さじ1
 - 砂糖 …………… 小さじ2
- 水溶性片栗粉 …… 小さじ1
 - 青ねぎ …………… 少々

■作り方

- ①椎茸は軸を取っておく。
- ②細かく刻んだえびとはんぺんを混ぜ合わせて、Aで下味をつける。
- ③②を6等分にし、椎茸に詰めて表面に片栗粉(分量外)をふる。
- ④鍋にBを入れて、沸騰後、③を入れて落とし蓋をし、弱火で約10分煮る。
- ⑤③を取り出し、再度沸騰させて、水溶性片栗粉でとろみをつける。
- ⑥器に盛り付け、あんをかけて、小口切りにしたねぎを飾る。



秋バテ知らずの身体を作ろう!

朝晩涼しくなってきたけど、だるさや疲労感を感じる方は秋バテかもしれません。暑さで消耗した体力を取り戻し、弱った胃腸の働きを整えるためには冷たいものは控え、温かいものを食べるようにしましょう。しょうがやねぎなど体の中から温めてくれる食材を料理に取り入れるとさらにGOOD! 体力や食欲を回復させて、「○○の秋」を楽しみましょう。



ケアハウストリームガーデンだよ!

夏祭りは大盛況!

ケアハウストリームガーデン倉敷 生活相談員 難波 美恵子

ケアハウストリームガーデン倉敷では8月4日(金)に、多目的ホールにて夏祭りを開催しました。会場は、正面の舞台に向い、放射線状にテーブルが並び、周囲には屋台が並びます。総勢150名の参加者です。

食事は、サイコロステーキや、直径4センチのたこ焼、ママカリののった祭り寿司等々。もちろんビールやジュースも揃っています。

ご入居の皆さんで結成された平均年齢84.5歳のドリーム合唱団は、白いベレー帽と白いケープのお揃いの衣装で4曲を披露。ご入居の皆さんが作詞をされ「みかんの花咲く丘」の曲に合わせた私たちドリームガーデン倉敷の歌夢『夢の園』は大変盛り上がりしました。毎月の誕生会でも歌われているのですが、皆さんと家族のような繋がりを感じることができ、大変幸せな時間でした。

ご入居の皆さんが、夏祭りで毎年楽しみにしてくださっているのは、ドリーム職員による劇です。今年の演目は「八軒屋黄門」本格的な衣装にメイク、なんとと言っても演技。ぴっちぴち

の団子屋看板娘、高利貸しの悪役。あまりにもはまり役で、たちまち会場を笑いの渦へ。日頃、身近に関わりのある職員とあって、手を叩いて大笑いしていただけました。

フィナーレを飾る盆踊りでも、予定を上回る大きな踊りの輪ができました。踊れない方も座られたまま手を叩き、一緒に会場を盛り上げてくださいました。和太鼓の音と皆さんの笑顔。夏祭りっていいなと感じたのは私だけでしょうか。参加していただいた方が楽しかったと感じてくださっていれば幸いです。

ケアハウストリームガーデン倉敷では、ご入居の方を募集しております。体験入居も可能です。お気軽にお問い合わせください。



	診療科目	月	火	水	木	金	土
午前 8:30~12:00	神経内科	佐々木 諒	高尾 芳樹	川上 秀史 (9時~パークinson病) 林 紗織 (9時~12時)	佐々木 諒	高尾 芳樹	
	脳神経外科	高尾聡一郎	鈴木 健二 篠山 英道	【手術】	高尾聡一郎 重松 秀明	篠山 英道	担当医
	脳卒中内科	芝崎 謙作				芝崎 謙作	
	内科	小崎佐恵子	小崎佐恵子	都築 昌之	神坂 恭	都築 昌之	
	消化器科	都築 昌之	北川 真之		西紋 禮士	太田 恭子	山本晋一郎(9時~11時)
	呼吸器科		矢木 真一(予約制)	沖田 理貴		矢木 真一(予約制)	担当医(第2・4・5週)
	循環器科	伊東 政敏	伊東 政敏	山田亮太郎	伊東 政敏	伊東 政敏	笠原 真悟(不定期9~12時)
	整形外科	平川 訓己 高田 逸朗 (9時~12時30分)	平川 宏之 松尾 真二 中西 一夫 (第1・3・5週 9時~) 脊椎専門外来	平川 訓己 高田 逸朗	松尾 真二 平川 宏之	平川 訓己	平川 宏之(第1・3・5週) 松尾 真二(第2・4週) 担当医
	耳鼻咽喉科	與田 茂利	森 幸威	福島 久毅	増田 勝巳	森 幸威	
	皮膚科	嶋田 八恵	嶋田 八恵	嶋田 八恵	嶋田 八恵	嶋田 八恵	
新患・初診・ 予約外受付 (8:00~11:00)	形成外科	廣瀬 雅史		廣瀬 雅史	フットケア外来 廣瀬 雅史 (生活習慣病センター)	廣瀬 雅史	石田 泰久
	眼科	田中 美和(第1・3・5週) 井東 千尋(第2・4週)	石口奈世理	石口奈世理	石口奈世理	石口奈世理	小野 貴暁(第2・4週) 石口奈世理(第3週)
	歯科	大野麻里奈 白井 肇	大野麻里奈	大野麻里奈	大野麻里奈 此内 浩信	大野麻里奈	大野麻里奈
	専門外来		神経難病(予約制) 阿部 康二 (第1・3週 14時~16時)	パーキンソン病 高尾 芳樹 (14時~16時)			
	脳神経外科	重松 秀明 (14時~17時)		杉生 憲志 (第4週 14時~17時)			
	脳卒中内科				芝崎 謙作		
	総合診療科			高尾聡一郎			
	内科	小崎佐恵子 (13時30分~16時) (受付/13時~15時)					
	内科・消化器科		岡田 敏正		松本 啓志 (13時~16時)	ヒロリ藤外来(予約制) 井上 和彦	
	消化器外科				上野 富雄		
午後 13:30~17:00	呼吸器科			沖田 理貴	矢木 真一(予約制)		
	循環器科			山田亮太郎	神坂 恭		
	整形外科		【手術】	スポーツ外来(予約制) 平川 宏之 (14時~18時)	【手術】		
	耳鼻咽喉科	森 幸威 (14時~18時) (受付/13時~17時)	森 幸威 (14時~18時) (受付/13時~17時)	増田 勝巳	森 幸威 (14時~18時) (受付/13時~17時)	森 幸威 (14時~18時) (受付/13時~17時)	
	皮膚科	嶋田 八恵	嶋田 八恵	嶋田 八恵	嶋田 八恵 (13時30分~16時) (受付/13時~15時30分)	嶋田 八恵	
	和漢診療		高尾 公子(第1・3・5週) 青山 雅(第2・4週)		都築 昌之 (第2・4週)		
	形成外科				創傷外来(予約制) 廣瀬 雅史		
	リハビリテーション科	担当医				担当医(16時~ 装具診)	
	眼科	【検査】	石口奈世理(予約制)	石口奈世理 (予約制~16時)	石口奈世理(予約制)	石口奈世理(予約制)	
	歯科	大野麻里奈 白井 肇	大野麻里奈	大野麻里奈 浅海 淳一(第3週)	大野麻里奈 此内 浩信	大野麻里奈	

◎新患及び各科の初診受付は診察終了時間の1時間前までです。◎第1・3火 14時~16時で阿部康二先生(岡大神経内科教授)が診察しています(予約制)。◎当院は麻酔科医(和田聡医師)が常勤です。

総合美容センター【倉敷平成病院 1階】 予約制 ☎086-427-1616

	診療科目	月	火	水	木	金	土
午前 9:00~12:00 (受付/8:30~11:30)	婦人科	太田 郁子	太田 郁子	太田 郁子	太田 郁子	太田 郁子	太田 郁子 太田 啓明
	乳腺外科		澤田 祐香 (第1・3・5週) (受付/8時30分~11時)				
午後 13:00~17:00 (受付/12:30~16:00)	婦人科	太田 郁子	太田 郁子		太田 郁子	太田 郁子	
	乳腺外科	岸野 瑛美 (乳腺甲状腺外科 13時~16時30分)			山下 哲正 (乳腺甲状腺外科)	齋藤 互 (乳腺甲状腺外科)	
10:00~19:00 (受付/8:30~18:30)	美容・形成外科	華山 博美 (16時30分~19時)	華山 博美	華山 博美	(~17時まで)	華山 博美	華山 博美

◎美容・形成外科で14時~16時30分は予約のレーザー・手術となります。◎木曜日は17時までの診療です。

認知症疾患
医療センター
【倉敷平成病院 1階】
予約制 ☎086-427-3535

診療科目/もの忘れ外来	初診	再診
午前/8:30~12:00 (受付/8:00~11:30)	林 紗織 (9時~12時)	再診
月	林 紗織 (9時~12時)	再診
火	佐々木 諒	浦谷 陽介
水		浦谷 陽介
木	高尾 芳樹	浦谷 陽介
金	高尾 芳樹(第1週) 浦谷陽介(第2・4週)	休診
土	佐々木諒(第3週)	

◎ご相談は、月曜日~金曜日 8時30分~17時、土曜日 8時30分~12時です。

倉敷生活習慣病センター
【倉敷平成病院 2階】
予約制 ☎086-427-0120

診療科目/糖尿病・代謝内科	初診	再診
午前/8:30~12:30 (受付/8:00~12:00)	青山 雅	再診
月	青山 雅	再診
火	青山 雅(第2・4週)	
水	青山 雅	
木	青山 雅	
金	青山 雅	
土	【予約診療】(第2・4週)	

倉敷ニューロモデュレーション
センター
【倉敷平成病院 1階】
予約制 ☎086-427-1111

診療科目/脳神経外科	初診	再診
午前/9:00~10:00 (受付/8:00~9:00)	上利 崇	再診(3診)
午後/14:00~17:00 (受付/13:00~16:30)	上利 崇	再診(3診)
月	【手術】	【手術】
火	上利 崇	上利 崇
水		
木	【手術】	【手術】
金	上利 崇	上利 崇
土		

院内コンサート開催

- 9月25日(月)
- 10時30分~11時
- (もの忘れ) 外来待合にて

第30回神経セミナー
脳卒中治療の最前線2017

- 「脳梗塞急性期治療の新展開」
- 「当院における脳卒中診療と連携」
- 10月14日(土)
- 14時~16時
- 受付: 13時30分
- 1Fリハビリセンター
- 要申込・入場無料



全仁会グループ

倉敷平成病院
内科・神経内科・脳神経外科・脳卒中内科・整形外科・消化器科・循環器科・呼吸器科・耳鼻咽喉科・形成外科・皮膚科・眼科・総合診療科・リハビリテーション科・放射線科・麻酔科・和漢診療科・歯科

倉敷ニューロモデュレーションセンター
脳神経外科

倉敷生活習慣病センター
糖尿病・代謝内科

総合美容センター
美容外科・形成外科・婦人科・乳腺外科

認知症疾患医療センター

平成脳ドックセンター

倉敷老健
倉敷市老松町4-3-38
TEL.086-427-1111
FAX.086-427-8001

救急病院 24時間対応

倉敷在宅総合ケアセンター
訪問看護ステーション・ホームヘルプステーション・ショートステイ・通所リハセンター・予防リハセンター・ケアプラン室・高齢者支援センター・ハイセイ鍼灸治療院
倉敷市老松町4-4-7 TEL.086-427-0110

複合型介護施設 ピースガーデン倉敷
地域密着型特別養護老人ホーム・ショートステイ・グループホーム・デイサービス
倉敷市白楽町4-2 TEL.086-423-2000

平成南町クリニック
倉敷市南町4-38 TEL.086-434-1122

住宅型有料老人ホーム ローズガーデン倉敷
ヘルプステーション
倉敷市南町4-38 TEL.086-435-2111

サービス付き高齢者向け住宅 グランドガーデン南町
南町ケアプラン室・ヘルプステーション南町・よくなる南町
倉敷市南町1-12 TEL.086-435-2234

ケアハウス ドリームガーデン倉敷
デイサービス
倉敷市八軒屋275 TEL.086-430-1111